

春のひざしが
あつたかいね♪

あかびら 4

広報
April.2015 NO.832

【特集】ギネス世界記録達成！テレビ
ドラマ不便な便利屋 P2～3

あかびら市立病院新病棟を紹介 P7～8

最後の赤平高等学校卒業式 P10

フォトアラカルト P28

あかびらまちづくりフォトコンテスト2014 応募作品

ミツ太郎さん(大町) タイトル「春！始動」

赤平市のズリ山展望広場で ギネス世界記録® 達成!



テレビ東京系ドラマ24

FUBEN NA BENRIYA 不便な便利屋

4月10日(金)
深夜0時12分～
スタート!
(全12話)

鈴井貴之 監督



赤平市でドラマを撮影しようと
思ったきっかけは何ですか?
市内に家を構え赤平の方々とお話するようにになって、私の本業のドラマや映画を創ることでまちを盛り上げることができないかという思いがそもそもありました。地域の人たちとお酒を酌み交わすことが多くなると、私にとっては非常に面白いことがたくさんあったものですから、それをモチーフにドラマ化したら良いのではないかと思ってはじめてことができました。

実際撮影した感想を

お聞かせください。

まず本当にスタッフ、キャストが口を揃えて言うのですが、自治体として地域の皆さんや民間の方々も、こんなに撮影に対する理解があるところはまずない、ということですね。本当にビックリするくらい協力体制が整っていてありがたく感じます。

従来であればフィルムコミッションという専門のところがあって、そういった所の撮影が多いのですが、逆にそれがなかったからこその色々なセクションの方々や一般の方々が丸となって、このドラマを応援してくださっているのがひしひしと伝わってきました。

制作部の人間は、東京で許可を取って撮影していても「何勝手にやっているんだ」「うるさい」「何時までやっているんだ」とか怒られることもあるのですが、赤平では笑いながら全く怒られることなく、本当に素晴らしい現場です。

今年は少し不思議なんです、天候がこんなにも都合に撮影に適して、気温が低い時は室内口ケになって、撮りたい画が本当に撮れました。偶然なんですけれども、そういった所でも赤平って凄いなってスタッフが言ってくださり、主演を含めた3人のキャストが、赤平・赤平近郊のまちが大好きになって、みんな「帰りたい」と言っていましたから、きっとプライベートでも来てくれるのではないかなと思います。それくらい気候も人もすべてが穏やかで、現代の人たちが忘れてしまっているものが、このまちにはお宝としていろいろあると感じさせていただきました。



2月28日(土)、赤平駅裏のズリ山展望広場に総勢1,406人が集まり、「1時間で作るスノーマン(雪玉を3つ重ねる雪だるま)の数」に挑戦。当日、朝の天候は曇り、中々気温が上がらない状態でしたが、本番の午前11時のスタート時には晴天となり、気温も徐々に上がってきました。雪質が若干サラサラ状態でスノーマン作りには厳しい条件となりましたが、見事2,036体が認定され、ギネス世界記録®を達成しました。ギネス世界記録® 挑戦は、テレビドラマの中でも放送されますので、ぜひご覧ください。



赤平市の全面協力、そして本当にたくさんの方々方が協力してくださいまして、感謝のひと言に尽きます。すごく温かく迎え入れてもらい、そこで僕たちも仕事をさせてくださいまして、このドラマに対しての思いを熱すぎるくらい感じましたし、それに負けないくらい僕もやらないといけないと思います。鈴井監督の故郷赤平は、何でこんなに明るいんだろう、何でみんなこんなに笑っているのだろう、何処で会っても笑顔で挨拶してくださいまして、もちろん現場を手伝ってくださいている方々も、もの凄く楽しそうに現場でいろいろなおことをやってくれていて、そういうことを教えてもらったというか、底ぬけた明るさが、このまちにはあるなと思いました。



岡田将生さん
(竹山 純役)

北海道に今まで一度も来たことがなく、初めての場所が赤平でした。思っていた何倍も赤平市が大好きになりました。とにかくいいことばかりで撮影をスムーズに進めるために、みなさん惜しみなく協力してくださいるので、僕たちはお芝居だけに集中できました。そんな環境づくりを皆さん全力でやってくださっているのを見て感動しました。

ドラマと現実の境界線があやふやになって、ドラマの世界でお芝居なんですけど赤平の皆さんのそこに暮らしている方々の温かさに触れることができ、1年分くらいの元気を充電させていただいたというか、本当に感謝しかありません。



鈴木浩介さん
(松井英夫役)

北海道は、昔からあこがれの場所、バイクで友だちと宗谷まで行ってみたい、女房が倶知安出身で、すごく縁があって、とにかく北海道を舞台にした作品に出たいと思っています。

今回、鈴井監督で、ワクワクと不安とで参加したんですけど、とにかく赤平市の風景が綺麗で、そんな場所ですっきりとしたものだとありきたりで、ナンセンスなことをやっているところが面白いドラマになったと思います。

よく町おこしみたいな作品が多いけれども、それを越えた作品になっています。今回手伝ってくれた赤平の人がいっぱいいました、温かかったです。お弁当が美味く、まごころこめてつくってくれたと思うので、感謝しています。



遠藤憲一さん
(梅本聡一役)

北海道の春は
赤平から

The first flower scent
in Hokkaido is always in Akabira



道内最大規模の「蘭」展示会。

世界の様々な蘭が一堂に展示されます。

特別講演

「がばいばあちゃんのお話し」



「佐賀のがばいばあちゃん」の著者、島田洋七さんにご講演いただきますので、皆様のご来場をお待ちしております。



その他にも楽しい催しがあるよ!

- なかそらの食と観光・物産フェア ●喫茶コーナー
- 花業者即売会 ●屋外飲食コーナー ●屋外園芸市
- 最終日には迎え花(メインディスプレイ)の即売会を行います。



19日 4月17日(金)

9:00~	オープニングセレモニー・開会式
9:30~	開場
10:30~11:30 (先着15名)	実践セミナー プリザーブドフラワーデザイン 講師 華道池坊光明流清美会 家元 奥 祥華氏 材料費 1,000円
11:00~11:50	講演会 世界らん展組織委員会 幹事 江尻光二氏 「しっかり咲かせる～蘭の女王カトリア～」
17:00	閉場



20日 4月18日(土)

9:30~	開場
10:30~11:30 (先着15名)	実践セミナー プリザーブドフラワーデザイン 講師 華道池坊光明流清美会 家元 奥 祥華氏 材料費 1,000円
11:00~ (先着10名)	押し花体験 材料費 1,000円 講師 ふしぎな花倶楽部インストラクター
11:00~11:50	講演会 世界らん展組織委員会 幹事 江尻光二氏 「しっかり咲かせる～蘭の女王カトリア～」
11:30~11:55	ミニコンサート 第1部 アマリア
13:00~13:30	大道芸人パフォーマンス ピエロのテテ
14:00~14:25	ミニコンサート 第2部 アマリア
17:00	閉場



21日 4月19日(日)

9:30~	開場
10:30~11:30 (先着15名)	実践セミナー プリザーブドフラワーデザイン 講師 華道池坊光明流清美会 家元 奥 祥華氏 材料費 1,000円
11:00~ (先着10名)	押し花体験 材料費 1,000円 講師 ふしぎな花倶楽部インストラクター
11:30~11:55	ミニコンサート 第1部 アマリア
12:00~13:15	特別講演会 講師 島田 洋七氏 「がばいばあちゃんのお話し」
13:00~13:30	大道芸人パフォーマンス ピエロのライリー
14:00~14:25	ミニコンサート 第2部 アマリア
16:00~	迎え花即売会
17:00	閉会式

期間 2015.4.17(金) 18(土) 19(日)

会場 赤平市総合体育館

時間 午前9時半～午後5時
(入場は午後4時半まで)

観らん券 おひとり様/1日券
高校生以下 前売 500円 当日 800円
無料

「胡蝶らん」や「中空知の特産品」が当たる!

プレゼント抽選会

観らん券1枚につき、おひとり様1回抽選

問合せ らんフェスタ赤平実行委員会事務局(赤平市商工労政観光課 ☎32-1841)

らんフェスタ赤平

検索



今だけ! 回数券を購入の方はさらに**2枚** お得!

エルム高原温泉「ゆったり」



「ゆったり」 ☎34-2155
「虹の山荘」 ☎34-2177
赤平振興公社 ☎32-5121

エルム高原温泉「ゆったり」は、オープン以来、20年目を迎えました。これもひとえにご利用くださいます市民の皆さんのお陰です。日頃からのご利用に感謝の気持ちを込めて4月1日～4月30日までの間、特別感謝セールとして回数券大人12枚5,000円のところ14枚5,000円で販売します!

～ご宴会は「エルム」で～

レストラン「エルム」では、和食、和洋中ミックス、鍋の3コースを3,100円からご用意し、皆さんのお越しをお待ち申し上げております。

ご宴会は、2時間まで部屋代サービス、入館料無料のほか無料送迎バスも運行いたしますので申込みの際ご相談ください。

4月の半額の日は28日(火)です!

保養サービス券を交付します



赤平市では、市内に居住する高齢者の健康増進を目的として保養サービス事業を実施しています。

■対象者

赤平市に住所を有する65歳以上の方。

■交付場所・日時

エルム高原温泉「ゆったり」で随時受付します。

■持参するもの

- ・新規の方は、住所及び年齢が確認できる住基カードや健康保険証、運転免許証など。
- ・保養サービス事業登録証をお持ちの方は登録証を持参してください。

保養バス運行表



■保養サービスバスは、曜日ごとに3地区の運行を行っていますので、ぜひご利用ください。

A 地区(月曜日・木曜日)	B 地区(火曜日・金曜日)	C 地区(水曜日・土曜日)			
平岸東町会館	9:18	茂尻伊藤石油前	9:25	桜木町研修センター前	9:20
平岸駅前	9:19	日の出町会館	9:28	住吉獅子会館前	9:30
平岸マート前	9:20	マックスバリュ前	9:30	工業団地入口(共和200番地)	9:36
市役所平岸連絡所前	9:21	旧文化会館前	9:32	共和地区集会所	9:37
平岸桂町(国道下道路)	9:23	中央会館(虹かけ橋下)	9:33	十勝道路入口(赤平幼稚園側)	9:38
茂尻本町集会所前	9:24	市役所下(川添通り)	9:34	若木町生活館	9:40
エルム工業前	9:26	宮下東団地付近	9:36	青葉団地入口(バス停下)	9:41
茂尻栄町老人クラブ前	9:29	桜木町バス停付近	9:37	旧文京アイレブン前	9:42
茂尻新町	9:30	赤平西郵便局前	9:43	カトウ薬房前	9:44
百戸雇用促進住宅前	9:36	文京簡易郵便局前	9:44	豊丘町会館	9:46
ケアハウスすいこう	9:37	温泉「ゆったり」	10:00	温泉「ゆったり」	10:00
交流センターみらい前	9:44				
赤間入	9:47				
温泉「ゆったり」	10:00				



帰路につきましては、3地区ともエルム高原温泉「ゆったり」を午後2時に出発し逆順路でお送りします。

※運休日→日曜日と温泉「ゆったり」で指定した日につきましては、バスは運休となります。

2015年度 オーナー(会員)募集中!

赤平らんオーナーズ倶楽部

会社や自宅をらんで彩りませんか

■オーナーになると...

秀麗な赤平産のらんを年3回または4回指定先までお届けします。

■オーナー特典...

赤平オーキッド(百戸町西6-26)で、らんをお買い求めの際はオーナー割引が受けられます。

■無料配達区域...

赤平市・芦別市・滝川市・歌志内市・砂川市・上砂川町・新十津川町・奈井江町・浦臼町・雨竜町

■有料配達区域...

上記以外の道内(離島は除く)へのお届けは、荷造代と送料が加算されます。

※詳しくは(コース写真・申込等)お電話又はホームページをご覧ください。

■お届け先は原則全ての回を同一住所とさせていただきます。

■会費

Aコース(年12,000円)

ミディコチョウラン2回、大輪1回

Bコース(年22,000円)

ミディコチョウラン1回、大輪2回

Cコース(年30,000円)

大輪3本立て2回、大輪5本立て1回

Dコース(年30,000円)

大輪3本立て3回、ミディコチョウラン1回

Eコース(年12,000円)

ミディコチョウラン2本立て4回

A・B・Cコースは年3回、D・Eコースは年4回配達します。消費税値上分は事務局が負担します。

問合せ・申込み



赤平らんオーナーズ倶楽部事務局
(株式会社赤平振興公社内)
赤平市幌岡町375-1 ☎32-5121
<http://www.akabira.net>

あかびら市立病院 新病棟オープン！

「市立赤平総合病院」は待望の新病棟がよいよ完成し、4月から新名称「あかびら市立病院」として再スタートをきりました。

新病棟は、個室を大幅に増やし、病室の広さや廊下幅なども大きく改善されるとともに、病棟階のトイレの個室化やベッドには離床センサーを配置するなど、快適性と安全性を高める環境を整えました。

また、冷暖房設備には地中熱ヒートポンプを採用するなど、環境への配慮と省エネ化を実現しました。



一般病室2床室(一般6室、療養15室)・4床室(一般8室、療養6室)



【室内設備】

- | | |
|---|------------|
| 1 | 電動ベッド |
| 2 | 床頭台 |
| 3 | ICカセット式テレビ |
| 4 | ICカセット式冷蔵庫 |
| 5 | 洗面台 |
| 6 | チェスト |
- ※テレビはBS視聴可

B個室(一般10室、療養4室)



【室内設備】

- | | |
|---|------------|
| 1 | 電動ベッド |
| 2 | 床頭台 |
| 3 | ICカセット式テレビ |
| 4 | ICカセット式冷蔵庫 |
| 5 | 洗面台 |
| 6 | チェスト |
- ※テレビはBS視聴可

A個室(一般2室、療養1室)



【室内設備】

- | | |
|---|------------|
| 1 | 電動ベッド |
| 2 | 床頭台 |
| 3 | ICカセット式テレビ |
| 4 | ICカセット式冷蔵庫 |
| 5 | 洗面台 |
| 6 | チェスト |
| 7 | トイレ |
| 8 | ソファ |
- ※テレビはBS視聴可

S個室(一般4室、療養1室)



【室内設備】

- | | |
|---|------------|
| 1 | 電動ベッド |
| 2 | 床頭台 |
| 3 | ICカセット式テレビ |
| 4 | ICカセット式冷蔵庫 |
| 5 | 洗面台 |
| 6 | チェスト |
| 7 | トイレ |
| 8 | ソファ |
| 9 | シャワー |
- ※テレビはBS視聴可

■ 建物概要 ■

- RC(鉄筋コンクリート)造4階建
延べ床面積 5291.58㎡
渡り廊下93.84㎡
- 1階 救急外来、リハビリテーション室、厨房、外来食堂、理容室、売店ほか
2階 一般病床60床
3階 療養病床60床
4階 機械室

リハビリテーション室



ダイニングルーム



ICカセットの導入

入院の際にテレビ、冷蔵庫はもちろん、コインランドリーや自動販売機に使用でき、現金を持たずに飲み物などを購入することができます。

共用トイレ



旧病棟では、男女共同でプライバシーが守られずらく不便をおかけしていた共用トイレでしたが、新病棟では、全て個室のトイレが設置されました。(1階には男女別の集合トイレが1カ所設置されています)

浴室



浴室は、シャワートロリーストレッチャー(簡易的なバスタブ付ストレッチャー)にも対応し、安全に入浴介助ができるゆったりとした広々なつくりになっており、シャワーは6基を完備し、大勢の患者さんが1度に入浴可能となりました。

廊下



明るさと広さを兼ね備えたゆったりとした病室前の廊下は、これまでの旧病棟廊下幅2.2mから2.9mへと広くなり、車いすや歩行補助器などの往来を安全に行うことができるようになりました。

「あかびらガンバレ応援基金」の寄附により新病棟で使用する備品を購入しました。

チェスト140台



車いす18台



歩行補助器 4台



夜間・救急外来玄関と 駐車場のご利用について

4月からの休日・夜間の救急外来、お見舞いについては、新病棟夜間・救急玄関③、仮設駐車場②のご利用となりますので、ご注意ください。

※平日、日中の外来受診、お見舞い等はこれまでどおり正面駐車場①、正面玄関②をご利用ください。

4月1日より
 ■診療券が新しくなります。4月より随時交換を始めますので、交換窓口(外来診療棟1階エントランス)までお越しください。
 (現在使用しています診療券はそのまま使用できます)
 ■新システムの導入により、予約の方につきましても今後は自動再来受付機の受付が必要となります。

医事課よりお知らせ

問合せ 医事課 ☎ 3213211

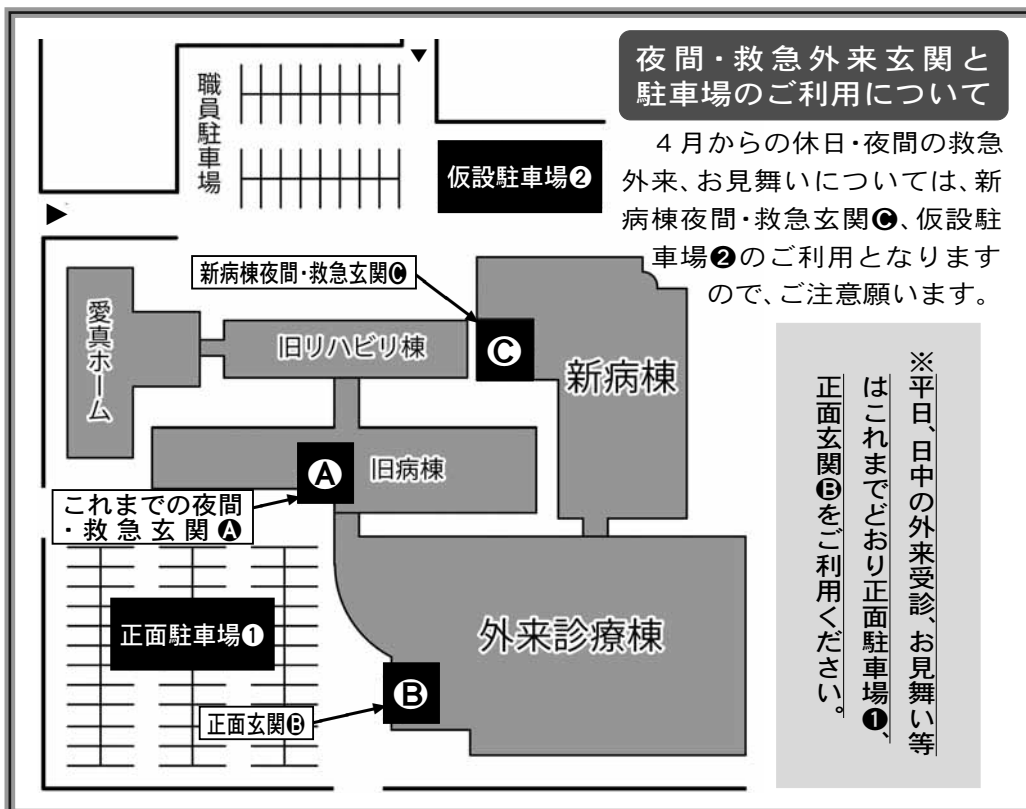

第18回

統一地方選挙

投票に行こう！



選挙に関する問合せ 赤平市選挙管理委員会 ☎32-1846
赤平市選挙管理委員会ホームページ
<http://www.city.akabira.hokkaido.jp/bunya/senkyo/>

知事・道議会議員選挙の投票は **4月12日** (日)

市長・市議会議員選挙の投票は **4月26日** (日)

投票所と投票区の区域

投票時間 午前7時から午後8時まで

投票区	投票所名	投票区域
第1	赤平市コミュニティセンター別館 (商工会議所隣)	大町、本町、錦町、泉町、美園町、光生舎、愛真ホーム、 メイプル、ハピネス
第2	豊里小学校	宮下町、昭和町、桜木町、豊栄町、幸町、のぞみの家
第3	福栄地区集会所	住友山手町、住友平和台、住友住吉町、住友本町、住友緑町、 住友福住町、住友新町、住友末広町、住友栄町、住友御幸町、 住友元町、住友日の出町、福栄団地、日の出市街、東大町
第4	茂尻生活館	茂尻元町北、茂尻元町南、茂尻中央町北、茂尻中央町南、 茂尻栄町、茂尻新町
第5	東公民館	茂尻春日町、茂尻新春日町、茂尻本町、茂尻旭町、平岸桂町
第6	旧平岸小学校	平岸西町、平岸新光町、平岸曙町、平岸仲町、平岸南町、平岸東町
第7	百戸コミュニティセンター	百戸町東、百戸町西、エルム町、メディック・エル、すいこう、 虹の里、フーレピラ
第8	赤間小学校	豊丘南、赤間1区、赤間2区、赤間3区、豊丘町、東豊里町
第9	文京生活館	東文京町、西文京町、北文京町
第10	若木生活館	若木町東、若木町西、若木町南、若木町北、西豊里町、ルピナス
第11	共和地区集会所	共和町、幌岡町、エルムハイツ
第12	コミュニティセンター住吉獅子会館	住吉町

代理
投票

投票所での投票で、体が不自由なため文字を書くことができない方には、本人に代わって係員2名が対応します。受付の際に、お気軽にお申し出ください。

開票

知事・道議会議員選挙 4月12日(日) 午後9時から 赤平市総合体育館で行います。
市長・市議会議員選挙 4月26日(日) 午後9時から
開票の速報は、総合体育館ロビーでの掲示及び市のホームページでお知らせします。

期日前投票宣誓書についてのお知らせ

入場券裏面に、期日前投票に必要な宣誓書が印刷されています。

あらかじめ必要事項を記入し、ご持参いただくと受付が早く済みます。
(入場券が無くても投票はできます。)

■期日前投票の期間・時間

- 北海道知事選挙 3月27日(金)～4月11日(土)
 - 市長・市議会議員選挙 4月20日(月)～4月25日(土)
 - 道議会議員選挙 4月4日(土)～4月11日(土)
- 上記期間中の毎日、午前8時30分から午後8時まで

■期日前投票の場所

赤平市コミュニティセンター多目的ホール
(赤平市役所併設)

期日前投票 宣誓書

記載例

私は、〇〇〇選挙及び〇〇選挙当日、下記の事由に該当する見込みです。

※ 該当するいずれかの口にレ点を記入してください。

1号仕事 学業 その他() 2号外出・旅行・滞在のため不在
3号疾病、負傷、出産等のため歩行困難 5号住所移転のため他市町村に居住

平成27年 4月 〇日 上記は、真実であることを誓います。

フリガナ 氏 名	アカビラ 赤 平	タロウ 太 郎	生年月日	明・大・ 昭 ・平 〇〇年 〇〇月 〇〇日生
現住所	赤平市泉町4丁目1番地			

●対象者
本市に住所を有している方
(老朽住宅除却工事は除く)
市税などの滞納がない方(対象世帯全員)

●対象住宅
本市で自己が所有し、現に居住している住宅(併用住宅の場合には居住部分に限る)

●改正内容
平成25年度より、リフォーム工事については、何回でも申請が可能となりました。
ただし、下記の表の限度額から、平成22年5月1日～平成27年3月31日までに助成を受けた金額を差し引いた額を限度額とします。

●助成要件
市内に事業所があり、建設業の許可を持った業者または、個人事業者が施工を行う工事(太陽光発電システム設置は除く)



●注意事項
資格内容等の審査がありますので、必ず事前に申請手続きをしてから工事を着手してください。
※工事後の申請の受付はできませんので注意ください。

●実施期間
平成27年4月1日から平成28年3月31日まで

●助成対象とならない工事
付属車庫や物置、門、塀、ロードヒーティング、融雪槽などの外構、植栽工事、水洗化工事など

●申込み・問合せ
赤平建設業協会(月)～(金)8時30分～17時 ☎32・2549

	対象工事費	助成率	限度額	対 象
耐震改修工事	100万円以上	20%	50万円	耐震診断の結果、耐震不足と判定された建物
太陽光発電システム設置	100万円以上	出力1kwあたり6万円	20万円	新築住宅を含めた全住宅
リフォーム工事	50万円以上	10% (15%)	30万円 (45万円)	新築後5年を経過した住宅 ※()内は18歳未満の子どもが同居して子育てしている世帯。申請時に子育て世帯に該当となる場合は()の金額となります。
老朽住宅除去工事	50万円	20%	20万円	昭和56年5月31日以前に着工された建物

赤平高等学校 最後の卒業式

～ 3月1日 最後の生徒9名が卒業式を迎え、66年の歴史に幕を閉じる～



生徒会長
山本理洋さん 卒業式を終えて…

卒業を迎えて、離れる人もいたり、母校が無くなることについては淋しい気持ちでいっぱいです。生徒が9名で本当に少ないんですけど、毎日楽しくて、赤平高校に入学して本当によかったなと思います。

将来は、誰かの役に立てるような仕事につき頑張りたいです。

Memorial Photo



平成27年4月1日閉校後の各種証明書等の発行について

3月31日をもって赤平高等学校は閉校となります。

以降の各種証明書等の発行については、滝川高等学校(事務室☎23-1114)での取り扱いとなります。

※連絡の際は、「赤平高等学校卒業生」であることを必ず申し出ください。

赤平市地域おこし協力隊

昨年4月に2人の地域おこし協力隊員が赤平市にやってきて1年が経ちました。初めて過ごした赤平での1年を振り返り、さらに今年度の抱負について語っていただきました。



いきいき商店街活性化担当 大倉 加奈



- これまでの活動内容
- ・フリーペーパー「あかびら商店街通信」計4回発行
 - ・web版「あかびら商店街通信」更新
<http://akabirakankoukyoukai.jp/communication/>
 - ・空き店舗の調査
 - ・イベントでの商店街のPR

★この1年を振り返ると？

あつという間の1年でした。仕事と同時に、いろいろなイベントに関わらせてもらったりと公私共に息つく間もないほどとても充実した時間を過ごすことができました。

★赤平の生活で感じたことは？

この1年間赤平に住んで印象的だったのは、「地域おこし協力隊」と言うほとんどの方が知っていることです。たくさんの方から期待して頂いていることを実感した瞬間でした。

★赤平に来て変わったことは？

いままでの生活と大きく変

わった点は、仕事とプライベートの線引きが薄くなったことですね。人と人との付き合いが濃いということが、以前住んでいた札幌市と大きく異なるところだと思えます。その関係性がとても有難くて、仕事においても何度も助けられました。

★今年度の抱負をどうぞ！

昨年度は仕事の流れと赤平での生活を体験することに終始した1年でした。今年度はその覚えた流れのなかで、いかに自分の視点で『まちおこし』に向かっていけるかが試されると思っています。いまの自分に求められている仕事とうまく両立させながら、常に自分の進みたい方向を見据えつつ、1日1日を精一杯楽しんで頑張りたいと思います！

★特に印象的だったことは？

みなさん
ホルモンとジンギスカンが
大好きなところ！



★この1年を振り返ると？

新社会人として、スタートしたこの1年は、大変だったというよりも、「え！もう1年経ったの？」という気持ちの方が強いんですね。また初めて迎えた雪のある冬の生活も、戸惑うことも多くありました。ですが、その度に多くの皆さんに助けられました。振り返ると、感謝してもしきれなかった1年でもありました。

まちの情報発信担当

野口 暢子



- これまでの活動内容
- ・広報あかびら『あかびら魅力発見伝』
 - ・赤平市地域おこし協力隊Facebookページ更新
<https://www.facebook.com/386325738173403>
 - ・移住定住事業担当

★活動して嬉しかったことは？

徐々に地域おこし協力隊の活動を知って頂く機会が増えていったことですね。赤平に来た当初は、当然ですが、誰も自分のことを知らない状態で活動を始めました。皆さんに顔を覚えてもらうため、イベントにも積極的に顔を出していました。そんなときに、まちなかで初対面の方に「広報を書かれていますか？すよね？」と声をかけていただきました。何気ない一言かもしれませんが、その一言が本当に嬉しかったです。覚えています。

★今年度の抱負をどうぞ！

2年目は、昨年度以上に自分の持ち味を生かして、魅力ある赤平の情報をお伝えできるよう元気いっぱい頑張ります！

★特に印象的だったことは？

火まつりでみた
迫力満点の花火!!!
凄く近くて感動しました。



子育て支援

スタート！

子育て・住み続けたいまち あかびら



問合せ
学校教育課総務係 ☎32-1822

学校給食費の値上げ回避



近年の物価高騰や消費増税の影響により、学校給食費の値上げが避けられない状況にありますが、現行どおり据置き（値上げを回避）とします！

通級指導教室の設置

ことばの指導等が必要な小学生の受入先となる「通級指導教室」を、市任用の指導員配置により開設します！

小学校スキー授業の助成

学校でのスキー授業に係るバス借上料・リフト使用料の助成を拡大します！

■回数 現行 1回分まで助成 改正 3回分まで助成



子ども・子育て支援ガイドブックの作成



妊娠・出産・子育て・学校・予防接種・児童手当の支給など、市が実施している子育て支援事業や情報を具体的に紹介します！

子ども・子育て支援ページの開設

市のホームページに、市や関係機関の子ども・子育て支援サービスの紹介を始め、子育て全般をサポートするための専用ページを開設します！



日本の子ども・子育てをめぐる様々な課題を解決するため、平成24年8月に「子ども・子育て支援法」という法律ができました。この法律と関連する法律に基づいて、幼児期の学校教育や保育、地域の子育て支援の量の拡充や質の向上をすすめていく子ども・子育て支援新制度が4月からスタートします。

赤平市では、新制度のスタートにあたり、小学生以下のお子さんのいるご家庭を対象としたアンケート調査を一昨年末に実施し、これを基礎資料として「赤平市子ども・子育て支援計画（平成27年度から31年度）」を策定しました。（市ホームページで公開中）計画の概要版は広報あかびら5月号と併せて配布します。



子ども

平成27年4月

問合せ
子ども未来・医療給付係 ☎32-2216

輝く親子を みんなで応援する 生活

保育料の軽減

共働き家庭等の経済的負担を軽減し、若い世代の子育てを支援します！

- 市立保育所の保育料を国の徴収基準額から50%減額(平成26年度までは約15%の減額)
- 市立幼稚園の保育料の多子軽減「小学校3年生以下を対象とした第2子半額、第3子以降無料化」
- 市立幼稚園入園料の無料化



市立保育所開所時間の拡充



文京保育所、若葉保育所の開所時間を30分早めます！

- 開所時間 現行 午前7時30分から午後6時まで(その後午後7時までは延長保育で対応)
- 改正 午前7時00分から午後6時まで(その後午後7時までは時間外保育で対応)

児童館・児童センター留守家庭児童見守り事業の拡充

共働きなどで日中、保護者がいない家庭の子どもを預かる事業です！

- 対象年齢 現行 小学校1年生から4年生まで 改正 小学校1年生から6年生まで
- 赤平児童館(総合体育館内)に限り開館時間を拡大します。※ただし、第3日曜日を除く。
 - 開館時間 現行 午前9時から午後6時まで 改定 午前8時から午後6時まで
- 料金無料は継続します

乳幼児紙おむつ用ごみ袋の交付



2歳誕生月の前月分まで無料交付し、保護者負担の軽減を図ります！

- 対象児童 2歳未満児
- 交付枚数 対象児童1人につき赤平市指定ごみ袋(燃やせるごみ20リットル)を1ヶ月当たり10枚
- 受領には申請が必要となりますので、対象児童の世帯へ別途ご案内します。

児童発達支援事業、放課後等デイサービス事業の無料化

日常生活における基本的な動作の指導や集団生活への適応訓練などを行う事業ですが、自己負担分(サービス費用の1割)を市が負担することで無料とします！

- 自己負担分は従来どおり施設に収めていただき通所受給者証と領収書を持参の上、社会福祉課子ども未来・医療給付係で申請していただくこととなりますので、対象者の方へ別途ご案内します。

赤平市の家計

3月開会の赤平市議会第1回定例会において平成27年度の各会計予算が可決されました。

会 計 区 分	27年度予算額	26年度予算額	増減率
一 般 会 計	89億1,299万円	83億9,429万円	6.2%
国民健康保険特別会計	19億8,503万円	19億2,643万円	3.0%
後期高齢者医療特別会計	2億5,307万円	2億6,446万円	△ 4.3%
土地造成事業特別会計	17万円	17万円	0.0%
下水道事業特別会計	6億1,966万円	6億3,910万円	△ 3.0%
霊園特別会計	420万円	563万円	△ 25.4%
用地取得特別会計	4,532万円	4,532万円	0.0%
介護サービス事業特別会計	2億1,021万円	2億1,302万円	△ 1.3%
介護保険特別会計	14億2,567万円	14億3,726万円	△ 0.8%
水道事業（企業）会計	5億7,512万円	6億 607万円	△ 5.1%
病院事業（企業）会計	33億7,049万円	66億7,659万円	△ 49.5%
合 計	174億 193万円	202億 834万円	△ 13.9%

一 般 会 計 性 質 別 予 算

性 質 別 区 分	27年度予算額	26年度予算額	増減率
人 件 費	12億5,491万円	12億1,914万円	2.9
物 件 費	8億9,462万円	8億6,512万円	3.4
補 助 費 等	14億4,265万円	15億 626万円	△ 4.2
扶 助 費	16億5,661万円	17億 857万円	△ 3.0
普 通 建 設 事 業 費	12億 13万円	6億5,039万円	84.5
維 持 補 修 費	2億8,769万円	3億 233万円	△ 4.8
公 債 費	9億1,245万円	9億3,623万円	△ 2.5
積 立 金	440万円	241万円	82.6
投 資 及 び 出 資 金	2億1,071万円	1億9,788万円	6.5
貸 付 金	3,538万円	2,511万円	40.9
繰 出 金	9億9,344万円	9億6,085万円	3.4
予 備 費	2,000万円	2,000万円	0.0
合 計	89億1,299万円	83億9,429万円	6.2

人件費は職員の給与回復等により、前年度比で3,577万円(2.9%)の増加、普通建設事業費は赤平消防署消防総合庁舎建設事業や消防救急デジタル無線整備事業等の増加により、対前年度比5億4,974万円(84.5%)の増加となっています。

※例年5月に広報あかびらと一緒に配布しております「赤平市の予算～今年
の予算の使い方～」につきましては、市長選挙後、政策予算分を含めて、
7月号とともに配布予定です。

新年度の予算は、効率・効果的な予算編成に努め、第5次赤平市総合計画の「産業振興」「少子化対策」「住環境整備」の重点事業を中心に、喫緊の課題である人口減少対策に取り組むこととしました。また、年度当初に市長選挙が実施されるため、義務的経費や継続して実施する建設事業を中心とした骨格予算となりますが、平成27年度からスタートする子ども・子育て支援事業計画に基づく新規施策や、赤平市町内会連合会からの要望に基づく支援拡大等、直面する課題に対処するための予算を計上しました。なお、このほかの新規事業や政策的な判断を要する経費は6月の補正予算で対応する予定です。

総務費



総務
2億4,168万円

庁舎管理や徴税、戸籍、選挙、監査委員などにかかる経費。

民生費



20億4,958万円

高齢者や生活保護など市民の福祉対策に使われる経費。

衛生費



4億3,255万円

検診など保険予防対策やごみ処理、環境衛生などの経費。

商工費

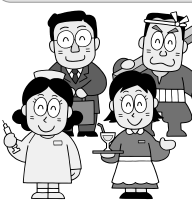

1億3,194万円

商工業の振興対策や観光の振興に使われる経費。

土木費



7億1,948万円

道路整備や公営住宅建設、除排雪に使われる経費。

教育費



3億5,223万円

学校や社会教育の振興、学校施設の整備に使われる経費。

公債費



9億1,245万円

市が事業を行うために借り入れしていたお金の返済金。

職員給与費



11億5,761万円

市で働く職員の給料などを支払う経費。

諸支出費

- 国民健康保険特別会計 1億6,965万円
- 下水道事業特別会計 2億5,385万円
- 介護保険特別会計 2億2,873万円
- 病院事業会計 8億6,473万円 など

企業会計・特別会計に対する繰出しなどの経費。

その他

- 議会費 6,962万円
- 農林水産業費 8,541万円
- 労働費 347万円
- 消防費 10億2,126万円
- 予備費 2,000万円

歳入の主な内容

市税収入は、人口減少や資産の評価替え等により、市税全体で前年度比4,064万円(△4.7%)の減少となった一方、地方交付税は、前年度比6,621万円(1.6%)の増加となり、普通交付税の振替措置である臨時財政対策債も含めた地方交付税総額としては、前年度比4,771万円(1.1%)の増加となりました。また、財政調整基金繰入金は前年度比5,437万円(13.9%)の減少となっています。

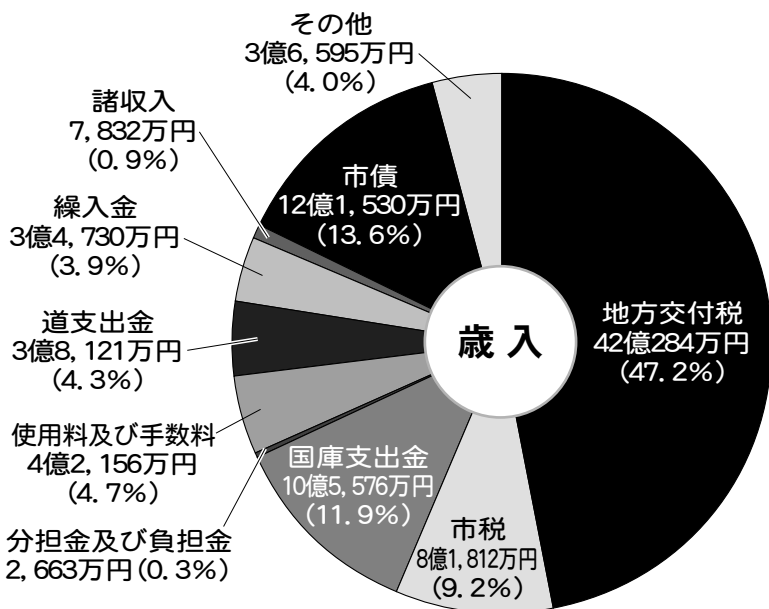

一般会計予算の合計額 89億1,299万円

歳出の主な内容

民生費は、臨時福祉給付金及び、子育て世帯臨時特例給付金の減少などにより、前年度比で1億1,226万円(△5.2%)減少し、消防費は、継続事業である赤平消防署消防総合庁舎建設等により、前年度比5億9,197万円(137.9%)の増加となっています。また、諸支出金については、主にし尿の共同処理に伴う下水道使用料の減少等により、下水道事業特別会計に対する一般会計からの繰入金が増加し、全体として前年度比で4,082万円(2.4%)の増加となっています。

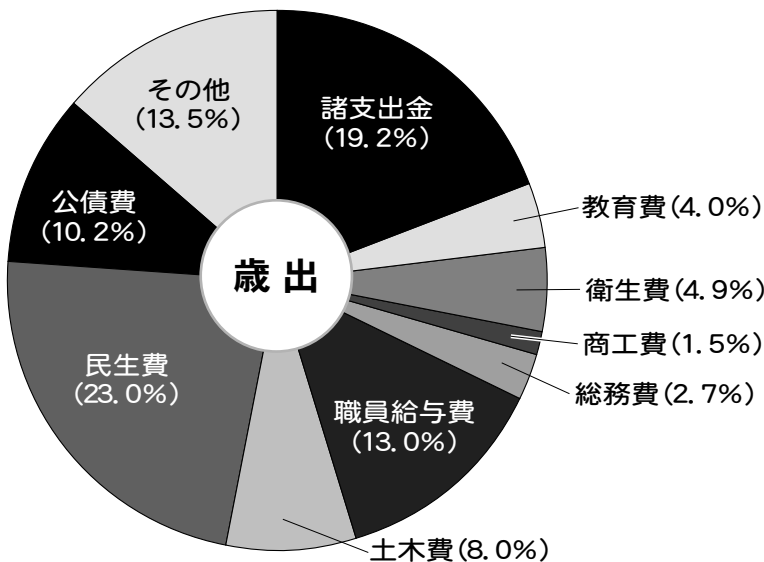



ごみの分別

recycling



よくある質問コーナー



質問

他市に買い物に行った際、赤平市と同じごみ袋を購入し、ごみに出したところ、不適正シールを貼られた。袋の色も形も同じなのにどうして？

回答

ごみ袋は、赤平市内で購入したものでなければ利用できません。

現在、赤平市の家庭のごみは中空知衛生施設組合に収集運搬され、赤平市のほか滝川市、芦別市、新十津川町、雨竜町のごみも一緒に処理されています。ごみ袋には各市町の名前が印字されていますので、まちがえて購入することのないよう注意してください。

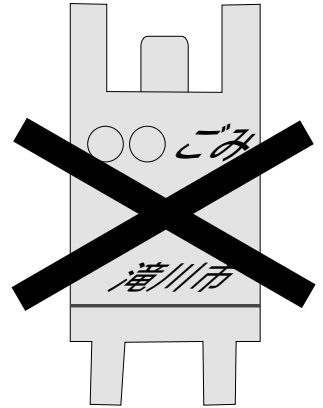

赤平市の指定ごみ袋以外は利用できません。



4月6日(月)から15日(水)まで

新入学(園)期の安全旬間

入学(園)式が終わり、毎日通学(園)することから期間中の歩行者の交通事故防止のため早朝街頭啓発、交差点等での歩行者指導を行い、交通ルールと交通マナーの徹底を図ります。地域・町内のみなさんのご協力をよろしくお願いします。

あかびらまちづくり

フォトコンテスト2014

2回目の開催となりました「あかびらまちづくりフォトコンテスト」に沢山のご応募をいただきありがとうございました。

フォトコンテスト 結果概要

- 応募総数 113点 (大人の部 95点 子どもの部 18点)
- 大人の部 『あふれる笑顔』～見ているみんなが笑顔になれる写真
『ふるさと』～あかびらの自然、まちなみ、暮らし、「ふるさと赤平」を感じる写真
- 子どもの部 『あふれる笑顔』～見ているみんなが笑顔になれる写真



写真展示会・表彰式 (3.14.fri 展示会&表彰式 交流センターみらい)

応募作品の展示会が行われ、多くのギャラリーが見守るなか表彰式を執り行いました。応募作品等については、来月号から1年間、本表紙でご紹介していきますので楽しみに。

子どもの部

金賞 三上 珠那さん
銀賞 柴田 惣太さん
銅賞 塚川 空さん

特別賞

・鵜飼 悠太さん ・大佐賀 昌翔さん
・西原 梨奈さん ・増倉 みなみさん
・佐藤 頼矢さん ・佐藤 慎之助さん

大人の部「あふれる笑顔」

金賞 千葉 りつ子さん
銀賞 山内 佳子さん
銅賞 藤原 貢さん

特別賞

・山内 佳子さん ・田村 信明さん
・畠山 渉さん
※審査の結果、特別賞は3点となりました。

大人の部「ふるさと」

金賞 藤原 貢さん
銀賞 袈田 祥健さん
銅賞 金井 祐貴さん

特別賞

・澤田 茂夫さん ・コリコリ君さん
・山本 喜隆さん ・浦 美也子さん



住民票・印鑑登録証明書の 電話予約を始めます



仕事等の都合で平日の昼間に市役所に来庁できない方のために、事前に住民票・印鑑登録証明書の交付を電話で受付し、平日の夜間及び土曜日・日曜日・祝日に証明書の交付を受けることができるサービスを実施します。

電話予約できる証明書

- ・住民票の写し
(ただし、除かれた住民票の写しを除く。)
- ・印鑑登録証明書

予約できる方

- ・赤平市に住居登録(印鑑登録)している本人または同一世帯員

証明書を 受取ることができる方

- ・本人または同一世帯員(第三者による代理受取りはできません。)

受取りに必要なもの

- ・受取りに来られる方の本人確認書類

- ◇顔写真付き証明書は1点
(例：運転免許証、住民基本台帳カード、身体障害者手帳など)

- ◇顔写真が付いていない証明書は2点(例：健康保険証、介護保険被保険者証、年金手帳など)

※いずれも原本を持参ください。

- ・印鑑登録証(カード)

※印鑑登録証を受取る場合に必

要です。

手数料

- ◇住民票の写し(1通300円)
- ◇印鑑登録証明書(1通400円)

受取り方法

- ・受取日 予約の際にお聞きします。
- ・受取場所 赤平市役所警備室(正面玄関入って左側)

- ・受取時間
平日↓午後5時15分〜午後8時まで
休日↓午前9時〜午後8時まで

- ※12月31日から翌年の1月3日までの日は受取りできません。

予約方法

- ・予約受付場所：戸籍年金係(☎32・1823)

- ※茂尻支所、平岸連絡所では予約受付できません。

- ・予約受付日時：月曜日から金曜日(祝日を除く)午前8時30分から午後5時まで

- ◇予約の際に、氏名・住所・証明書の種類・証明書を受取りに来られる方の氏名等の必要事項をお聞きします。折り返し戸籍年金係から電話連絡し

ますので、これによって予約が完了したことになります。交付できない場合も、電話連絡を致します。
※印鑑登録証明書の場合は、お手元に印鑑登録証をご準備ください。

注意

- ・予約の際に指定した日時に受取りに来られない場合は、予約を取消しさせていただきます。
(前もって指定日変更のご連絡をいただいた時は取消しはしません。)
- ・予約時に指定した方が、必ず受取りにお越しください。(代理人による受取りはできません。)
- ・印鑑登録証明書の交付を受ける場合は、必ず印鑑登録証(カード)を持参して下さい。
(ご持参いただけない時は交付できません。)
- ・手数料は、つり銭のいらぬように現金でお持ちください。現金以外のお取扱いはできません。

問合せ

戸籍年金係

☎32・1823

『こども体力測定会・走り方教室』

最近こどもの体力低下がとりざたされています。お子さんの体力がどの位あるのか測定してみませんか。また、運動会も控えているこの時期に少しでも早く走れるようにと、走り方教室も開催いたします。多くのこどもたちの参加をお待ちしています。

- 日 時 5月9日(土) 9時集合
- 会 場 総合体育館
中央中学校グラウンド
- 参加料 無料
- 参加対象者 市内小学生
参加申込書にて申込願います。
- 申込期間 4月10日(金)～4月30日(木)
- 測定種目(8種目)
握力・上体起こし・長座体前屈・反復横とび・20mシャトルラン(往復持久走)・50m走・立ち幅とび・ソフトボール投げ
- 各自準備するもの
運動できる服装・靴・上靴・飲み物
- 参加申込先 総合体育館・市内各小学校
- 主催 赤平市・赤平市教育委員会
- 共催 北翔大学
- 問合せ 社会体育係(総合体育館内)



北翔大学連携事業

社会体育事業の予定

市民の健康増進をめざしたスポーツ振興を図るために、次のような事業を予定しています。詳細につきましては、後日広報等でお知らせしますので、多くの市民の皆さんのご参加をお待ちしています。

予 定

- こども体力測定会・走り方教室
5月9日(土)
- こども野球教室
6月20日(土)
- 一般水泳教室
7月27日(月)～
- こども水泳教室(4～6年生)
8月3日(月)～7日(金)(内4日間)
- こどもバレーボール教室
9月中旬頃
- 第17回市長杯争奪ミニバレーボール大会
10月4日(日)
- 市民スマイルウォーキング
10月12日(月)
- 第16回赤平軽スポーツ大会
11月8日(日)
- 第6回ニュースポーツ(フロアカーリング)大会
2月21日(日)

野外・屋内スポーツ施設について

野外スポーツ施設

- 大町及び文京テニスコート
学校利用時間を除く時間帯で開放します。(無料)

- スポーツセンターテニスコート
受付業務は、総合体育館にて行っております。(有料)

- 赤平パークゴルフ場
今年度も無料で開放します。
また、今年も朝7時からの使用ができますが、芝が痛む状況が発生した場合には9時からの使用時間に変更することもありますので、ご理解をお願いします。
※毎週火曜日はコース整備のため使用できません。

- ※その他利用できる施設
 - ・虹ヶ丘球場
 - ・茂尻テニスコート(東公民館横)
 - ・住友河畔パークゴルフ場
 - ・翠光苑パークゴルフ場
- ▶利用期間
5月1日(金)～10月31日(土)
- ▶利用時間
日の出から日没まで

屋内スポーツ施設

- 赤平市民プール
 - ▶利用期間
6月1日(月)～9月30日(水)
 - ▶利用時間
10時～21時まで

野外スポーツ施設については、整備状況により、開設時期が遅れる可能性があります。ご迷惑をおかけしますが、ご協力をお願いします。

赤平市図書館では、小さなお子さんから大人の方まで喜んで頂けるように、さまざまな種類の本を所蔵しております。本に興味のないという方、活字は苦手という方でも大歓迎。一度図書館に遊びに来てください。スタッフにご希望を伝えて頂くと、お客様に合った本を探すお手伝いをさせていただきます。きっとお気に入りの一冊が見つかると思います。



ご存知ですか？図書館サービス！！



読書が苦手でも大丈夫！！

読書が苦手な方には、雑誌、新聞、お子さんには、月齢や年齢に合わせた絵本や児童書がたくさん揃っています。またCDやDVDの貸出し、視聴も行っています。



何冊まで借りていいの？

冊数の制限はありません。貸出しの期間が2週間となっています。お客様が、その期間内に読み終わることが出来る範囲なら何冊でも可能です。



仕事をしていて図書館に行けない。

図書館の休館日は月、火、祝日、月末、年末年始となっております。それ以外は9時30分から5時30分まで開館しております。(土・日も開館しております。)自宅でインターネット予約も可能ですし、閉館時の返却の際は図書館前にある返却ポストに投函して下さい。



読みたい本が図書館にはない。

利用者の方の希望をお聞きするリクエストサービスや、当館に所蔵していないものは、道立図書館や他市町の図書館から借りて貸出しするサービスも行っております。



小さな子どもを連れて行っても大丈夫？

大丈夫です。小さなお子さんのためのスペースを設けてあります。



古い本しかないのでは？

毎月利用者の方々に喜んで頂けるようにたくさんのお新刊を用意しております。



図書館4月の行事

・こどもの本の日

日程 4月25日(土)
 場所 赤平市図書館 2階
 対象 0歳～小学生
 内容 読み聞かせ
 折り紙

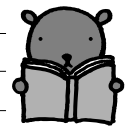

今月のおすすめ

(一般)



・「ほお・・・ここがちきゅうのほいくえんか。」
 てい先生/著
 ベストセラーズ

子ども達の発想や言葉がとても可愛くて、また、それを全て受け止めているてい先生も素敵保育士さんです。気持ちが癒される一冊です。

(児童)



・かがみのえほん
 きょうのおやつは
 わたなべ ちなつ さく
 福音館書店

両側のページの絵が互いに映りこみ、立体的に見えます。卵を割ったり、牛乳を注いだりと、読み聞かせしながらおやつづくりも楽しめる絵本です。

「国民健康保険の届け出、忘れていませんか？」

国民健康保険は、職場の健康保険と違って、世帯主が加入・脱退などの届け出をしなければなりません。たとえば、加入の届け出が遅れてしまうと、被保険者になった時点までさかのぼって保険税を納めなければなりません。

また、被保険者証がない間の医療費は、全額を自己負担することとなります。

注意！

被保険者証が変わったときは、医療機関に被保険者証が変わったことを伝えてください！

※資格のない被保険者証を使って受診した場合、総医療費から自己負担分を除いた額を市へ返還していただきます。

右記のようなときは、必ず届け出をしましょう！

国保に加入

- 他の市町村から転入したとき
- 職場の健康保険などをやめたとき
- 生活保護が廃止になったとき
- 子どもが生まれたとき

国保を脱退

- 他の市町村へ転出したとき
- 他の健康保険などに加入したとき
- 生活保護が開始になったとき
- 加入者(被保険者)が死亡したとき

その他

- 住所・氏名・世帯主などが変わったとき
- 子どもが就学のため他の市町村に転出するとき

年金 Information

● 平成27年度の国民年金保険料

定額保険料

月額 15,590円

(平成27年4月分～平成28年3月分)

● 20歳以上の学生で国民年金保険料を納めることが困難なときは…

学生納付特例制度をご利用ください

20歳以上の学生の方は、学生であっても国民年金に加入しなければなりません。

しかし、学生の方は一般的に所得が少ないため、本人の所得が一定額以下の場合、国民年金保険料の納付が猶予される「学生納付特例制度」があります。

対象となる方は、学校教育法に規定する大学(大学院)、短期大学、高等学校、高等専門学校、専修学校及び各種学校(修業年限1年以上である課程)に在学する学生等です。

学生納付特例の承認期間は4月から翌年3月までとなりますが、承認を受けた次の年度も在学予定である場合、4月始めに再申請の用紙が送られてきますので、引き続き学生納付特例制度をご利用の場合は、必要事項を記入の上ご返送ください。(持参していただくもの…(在学証明書・印鑑)

● 問合せ 砂川年金事務所 ☎52-21144

戸籍年金係 ☎32-1823

※27年度の免除及び若年者猶予の申請については7月からの受付となります。

赤平市市税等収納向上対策本部

事務局 税務課納税係
☎32-2219

市税や料金の滞納解消のため、差し押さえ(滞納)処分を強化しています

市の歳入である市税や各種公共料金は、市が暮らしに必要なさまざまな住民サービスを提供する上で重要な財源です。安全な暮らしができるよう、福祉、教育、消防、都市基盤整備の充実を図るために、欠くことのできない財源です。納税者の皆さんが、定められた期限までに自主的に納めていただくことが、安定した住民サービスの提供につながります。

滞納市税や料金の解消のため、差し押さえ処分を強化しており、滞納者宅の捜索をおこなって動産などを差し押さえ、指定期日までに滞納市税が全て納付されなければ、インターネット公売により売却し、滞納額に充てることもあります。

他にも、様々な滞納処分や納付の方法を検討、実践している最中です。未納や滞納という言葉に身に覚えのある方は、**大至急、市役所各関連係までご連絡ください。**

今月の納付

● 介護保険料 第1期

納期限 4月30日(木)まで

納付相談について

平日、午前8時30分から午後5時までの間、随時担当係で納付相談を行っておりますので、ご利用ください。

口座振替の利用促進について(お願い)

市税・使用料の納付については、口座から自動的に納付できる安心、便利な**口座振替**がおすすめです。納期ごとに納める手間が省け、すっかり忘れることもない便利な方法ですので、ぜひご利用ください。

市内の銀行、信用金庫、農協、労働金庫、郵便局の窓口で受け付けており、手続きは簡単です。口座のある金融機関へ通帳、お届け印、納税通知書を持参してください。また、税務課に連絡いただければ、ご自宅に書類を送らせていただきます。

●市立病院外来診療日程●

○…午前・午後とも診療 △…午前のみ診療 ×…休診
□…午後のみ診療 ▲…午前のみ診療(下肢のみ)

内科	整形外科	外科	産婦人科	皮膚科	泌尿器科	耳鼻咽喉科	小児科	眼科	月
○	下 図 参 照	△	休 診	×	△	×	○	○	月
○		△		△	×	△	○	×	火
○		○		×	□	×	△	×	水
○		△		×	△	×	○	×	木
○		△		×	×	△	○	○	金

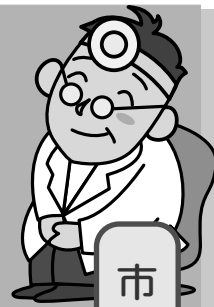

市立病院の診療日程

医療



コーナー

整形外科外来からのお知らせ

4月1日から、開診日と担当医師が変更となります。

問合せ ☎32-3211

	月曜日	火曜日	水曜日	木曜日	金曜日
第1週	休診	小幡 13:00~15:00	8:00~11:30 三好	8:00~11:30 田辺 13:00~15:00	8:00~11:30 渡辺 13:00~15:00
第2週	休診	8:00~11:30 大寺	8:00~11:30 三好 宮野 13:00~15:00	8:00~11:30 田辺 13:00~15:00	8:00~11:30 渡辺
第3週	休診	小幡 13:00~15:00	8:00~11:30 斉藤	8:00~11:30 田辺 13:00~15:00	宮野 13:00~15:00
第4週	休診	霜村 13:00~15:00	8:00~11:30 三好	8:00~11:30 田辺 13:00~15:00	8:00~11:30 渡辺

▼左記の時間は、受付時間となります。
▼第5週は、第4週と同じとなります。

※医師名の敬称略

市立病院スタッフ募集のお知らせ

□募集職種及び人員

- ▶病棟看護助手(臨時・パート)
 - ・介護福祉士の資格を有する方 988円(時給)
 - ・資格をお持ちでない方 968円(時給)
- ▶救急外来専従者(臨時職員/看護師・准看護師)
 - ・夜間当直 1,600円(時給)
(1回の夜間当直につき23,200円)
 - ・日直(土日/祝日) 1,600円(時給)
(1回の日直につき12,000円)
- ▶看護師・准看護師(嘱託・臨時・パート) …若干名
- ▶施設管理職員(患者送迎など・臨時職員) …1名

問合せ
あかびら市立病院管理課☎32-3211(内線406)

29日(祝)	26日(日)	19日(日)	12日(日)	5日(日)	4月
コスモデンタルクリニック(滝川市) ☎23-3630	若葉台病院(滝川市) ☎75-2266	渋谷歯科医院(滝川市) ☎22-1737	いち花歯科クリニック(芦別市) ☎0124-22207	なかむらファミリー歯科(滝川市) ☎26-2282	病・医 院 名
歯科診療時間 午前9時から正午まで					

歯科

休日診療

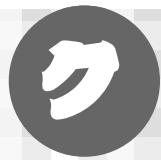

さわやか

赤平の喫煙実態から…

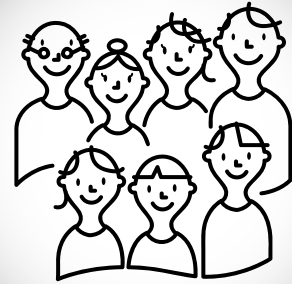

市民健康ガイド

子育てアンケート等から、妊娠中と子育て中の喫煙実態がわかります。上段のグラフは妊娠中の女性の喫煙率とそのパートナーの喫煙率、下段のグラフは育児中の女性の喫煙率とそのパートナーの喫煙率です。北海道の喫煙率、男性34.3%、女性16.4%（平成25年日本たばこ産業株式会社調査）に比べ、皆さんはどのように考えますか。

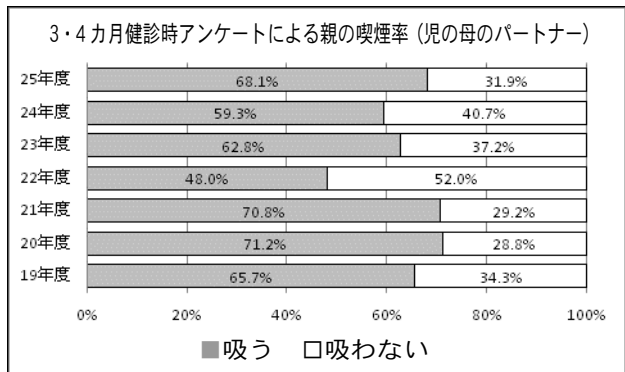
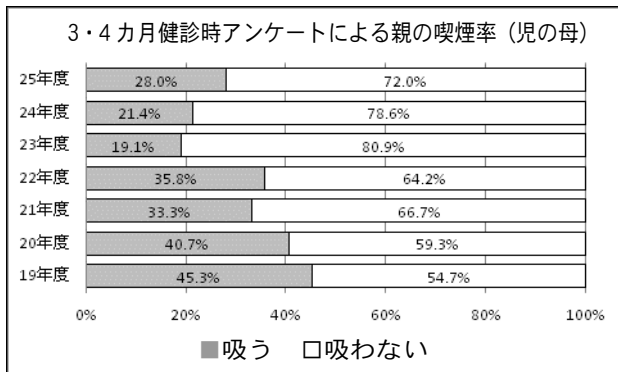
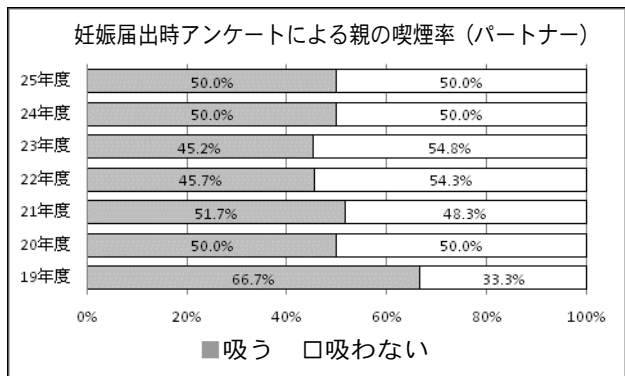
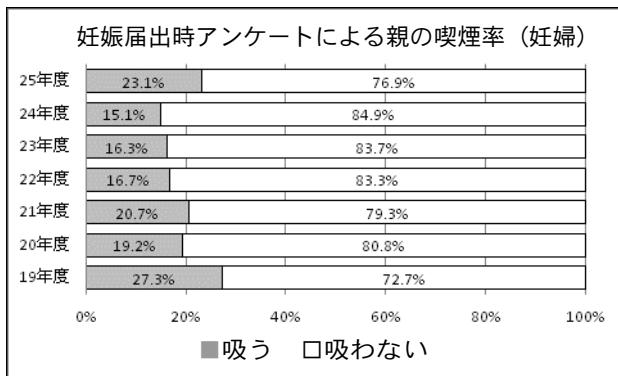

妊娠中の喫煙は、受動喫煙（他人の煙を吸うこと）も含め、おなかの中の赤ちゃんに大きな影響を与えます。妊婦がたばこの煙を吸うと胎児は一酸化炭素中毒をおこし、酸欠状態になります。それにより、早産や流産の原因になったり、未熟児の原因になったり、将来生活習慣病にかかりやすくなるなど、子どもの一生に関わる事態をおこしかねません。また、胎児の脳の発達を阻害し、平均より子どもの脳が小さくなるという研究結果もあります。

育児中の喫煙により、子どもがたばこの煙を吸うと、喘息発作や気管支炎による入院率が高くなったり、中耳炎を繰り返したり、小児がんの発症率が高くなったりすることがわかっています。たばこを吸うと、その化学物質は呼気の中に8時間含まれるとされています。そのため単純に子どもの前で吸わなければよいという問題ではありません。

また、妊娠中の喫煙（受動喫煙も含む）は妊婦の歯周病悪化の原因や妊娠中毒症の原因となったり、妊娠期以外でも、乳がんや子宮頸がんを含む多くのがんの発症リスクを高めたり、脳卒中や心筋梗塞などの発症リスクを高めたりします。親が健康でいる事が子どものためには一番大切なことです。男女ともに今すぐたばこの煙のない生活を始めましょう。





今月の
お知らせ

受け忘れに注意!

子どもの予防接種



受け忘れがないか、母子手帳をご確認ください。
特に、四種混合ワクチン・ヒブワクチン・肺炎球菌ワクチンは、追加接種の受け忘れが多くなりやすい予防接種です。また、MR混合ワクチンと二種混合ワクチンは、対象となる期間が短いので受け忘れにご注意ください。MR混合ワクチンII期(年長児)と二種混合ワクチン対象の方(小学6年生)には4月上旬に予診票を送付いたしますので、早めの接種をお勧めします。

接種スケジュール等のご相談は、健康づくり推進係保健師(32-5665)まで

■定期予防接種(無料)

予防接種の種類	対象者の病気	予防接種スケジュール
四種混合	ジフテリア 百日咳・破傷風・ 不活化ポリオ	生後3カ月～90カ月(7歳半)に至るまでの間に4回 1期初回:20日以上55日までの間隔で3回 1期追加:1期初回接種(3回)終了後6カ月以上あけて1回
二種混合	ジフテリア 破傷風	11歳以上13歳未満の間に1回
ヒブ	インフルエンザ菌b型感染症 中耳炎・副鼻腔炎・気管支炎のほか髄膜炎など	生後2カ月～5歳に至るまでの間に4回 (接種開始年齢によって回数は異なります) 標準接種 (生後2カ月～7カ月に至るまでに開始の場合) 初回接種:3回 追加接種:1回
小児肺炎球菌	肺炎球菌感染症 肺炎・中耳炎のほか細菌性髄膜炎など	
MR混合	麻疹(はしか) 風しん	I期:1歳～2歳未満 II期:小学校就学前の1年間(年長児)
水痘 (みずぼうそう)	水痘 (みずぼうそう)	生後12カ月～生後36カ月に至るまでの間に3カ月以上の間隔をあけて2回

元気がみつかる場所

「ほじカフェ」

「工房赤平虹の架け橋」の通所者がカフェスタッフをつとめている、誰もが気軽に参加できるコミュニティカフェです。手づくりスイーツを味わいながら健康について楽しくお話をしませんか。

日時 4月9日(木) 14:00～16:00

場所 あかびら市立病院かあさん食堂「ぼらん亭」
(新病棟1階に移転しています。)

お知らせ



行政・公共

Public

① こんばんは市長室

昼間働いている方や大勢の中で話すことが苦手な方、直接市長とお話したい方などのために「こんばんは市長室」を開設しています。

日ごろ、まちづくりについて感じていることなど、市長と一緒に考えてみませんか。
対象者 市内に居住されている方、または市内の企業に勤務されている方。

日時 4月15日(水)18時～

(変更になる場合があります) ※懇談時間は1人30分としてお申し込みをお願いします。

受付 4月1日(水)～7日(火)

申込み・問合せ

広報広聴係 ☎32-1834

① 定期行政相談

毎日の暮らしの中で、行政について苦情、要望、意見はありませんか。行政相談の対象となる業務は、国の行政機関、特殊法人(JRやNTT等)の業務、年金、登記、道路、河川、郵便、窓口サービス等の業務です。相談は無料で秘密は厳守します。口頭、電話、手紙での相談にもお応えします。お気軽にお越しください。

日時 4月15日(水)13時～16時
会場 市産業研修ホール2階
(総合体育館横)

行政相談委員

堀口 妥氏・北村 則子氏

問合せ 市民相談係

☎32-1834

① 無料法律相談会

無料法律相談会を開催します。
・借金を何とかしたい：
・訪問販売で高額商品を買わされたけど解約したい：
・隣と敷地のことでもめているので、何とかしたい：
・遺言したいけど、どうしたらよいかわからない：などなど
お気軽にご相談ください。

日時

◆4月7日(火)歌志内市・上砂川町

村田 雅彦 弁護士

◆4月14日(火)赤平市

丸山 健弁護士

◆4月21日(火)歌志内市・上砂川町

高木 淳平 弁護士

◆4月28日(火)赤平市

本池 俊夫 弁護士

赤平会場 市コミセン別館

開催時間

▼赤平市・歌志内市(10時から12時)

▼上砂川町

(13時30分から15時30分)

予約・問合せ

市民相談係 ☎32-1834

歌志内市役所 ☎42-3211

上砂川町役場 ☎62-2011

① 福祉タクシー券を交付します

交付対象者 市内に居住する在宅者で、下肢・体幹・運動(移動)機能障害・視覚障害・心臓機能障害・呼吸器機能障害・腎臓機能障害において、「身体障害者手帳」の交付を受け、その障がいの程度がそれぞれ単独で1、2級に該当する方。但し、自動車税及び軽自動車税の減免を受けている方を除く。

※該当者には、案内の通知が送付されます。

交付枚数 1人年間24枚(1枚550円×月2枚)

有効期間 平成27年4月3日(金)

平成28年3月31日(木)

持参するもの 印鑑、身体障害者手帳、お知らせの通知

交付日時 4月3日(金)

9時～11時東公民館(茂尻支所)

13時～17時市役所社会福祉課窓口

※4月6日(月)以降は地域福祉係

窓口で交付します。

問合せ 地域福祉係

☎32-2216

① 児童扶養手当等が変わります

法律等の規定により、児童扶養手当・特別児童扶養手当・障害児福祉手当・特別障害者手当が平成27年4月分から2.4%引き上げとなり、次のとおり改定されます。

児童扶養手当(月額)

全額支給 42,000円

一部支給 9,910円

特別児童扶養手当(月額)

1級 51,100円

2級 34,030円

問合せ 子ども未来・医療給付係

☎32-2216

障害児福祉手当(月額)

14,480円

特別障害者手当(月額)

26,620円

問合せ 地域福祉係

☎32-2216

K&M Law ……初回相談料無料……

相続問題、離婚、借金問題、交通事故などの個人の問題から企業経営に関する法務まで、様々なご相談をお受けしています。初回相談無料です。お気軽にご相談ください。

どんなことでもお気軽にご相談ください(電話予約制：平日9時から18時) 初回相談料無料 (滝川事務所) 滝川市花月町1丁目1番10号 TEL.0125-23-8455 http://www.kmlaw.jp

札幌弁護士会所属 小寺・松田法律事務所 弁護士法人 ◆ 毎月第3土曜日 午後1時から4時まで休日相談開催中 ◆



D 環境交通係からのお知らせ

合併処理浄化槽設置整備事業

助成制度の受付開始
平成27年度の「赤平市合併処理浄化槽設置整備事業制度」の受付を開始します。

市内で居住する住宅に合併処理浄化槽を設置する場合、設置費の一部を市が補助します。

申請書受付期間

4月1日(水)～10月30日(金)

※申請書受付期間中でも、補助予定基数に達した時点で締切りとなります。

補助の対象となる地域

①公共下水道事業計画区域外、但し、上下水道その他の設備により、自ら排水及び放流するために必要かつ十分な水量を確保できること。
②下水道法の許可を受けた予定処理区域のうち、5年以上公共下水道の整備が行われる予定のない区域。

補助の対象となる方

住宅の新築、建替えまたは、増改築に伴い、新たに合併処理浄化槽を設置しようとする方、または、汲み取り式便所または、既存の単独処理浄化槽を合併処理浄化槽に切替しようとする方。

※詳しくは担当係までお問合せください。

問合せ 環境交通係
☎32・2215

D 平成27年4月1日(水)より
フロン排出抑制法が施行

オゾン層の破壊と地球温暖化の原因となるフロン類の排出抑制を一層強化するため、フロン類の製造、使用、廃棄に至る包括的な規制措置を講じる「フロン排出抑制法」(改正フロン回収・破壊法)が4月1日(水)より施行されます。

フロン類(HFC、HCF、CFC)が冷媒として使用されている業務用冷凍冷蔵・空調機器の管理者(機器の所有者等)には、冷媒漏えい防止のための機器の点検、漏えい時の修理、修理なしでの充填の原則禁止、機器整備の結果の記録・保存等が義務づけられます。

※制度の詳細は環境省ホームページ

(http://www.env.go.jp/seisaku/list/ozone.html)

をご覧ください。

問合せ 北海道空知総合振興局

環境生活課 ☎0126・20・

0041・北海道環境生活部

地球温暖化対策室 ☎011・

201・5189

生活 Life

1 入林・山菜採りの心構え6カ条

①行き先を必ず家族等に知らせ、入林届に記入すること。※私有林に入る場合も、所有者の承諾を受けてから入林すること。②単独での入林は、できるだけ避けること。③目立つ服装などで入林すること。④通信手段や笛、ラジオ、非常食、目印用テープ、懐中電灯等を携帯すること。⑤造林用作業道には、立ち入らないようにすること。⑥迷ったら、落ちていて行動すること。

問合せ 林業係 ☎32・1842



1 クマに遭わないために!

①クマの居そうな場所には行かないこと。②クマの足跡やフンを見つけたら、すぐ引き返すこと。③薄暗い早朝や夕方、濃霧時、降雨時に野山に入るのを避けるこ

と。④単独での入林はできるだけやめること。⑤鈴など音の出るものを鳴らし人の存在をクマに知らせること。⑥残飯、空き缶などのゴミは、クマを引き寄せることになるので、必ず持ち帰ること。

問合せ 林業係 ☎32・1842

1 注意!市内一円で銃器による捕獲実施中

近年、クマの出没やシカの農作物被害などが発生しており、そのため、市内一円で銃器による捕獲が行われています。

▼山に入るときは、目立つ服装で入りましょう。

▼狩猟者は、周囲の安全を十分に確認しましょう。

問合せ 林業係 ☎32・1842

1 春の火災予防運動

実施期間 4月20日(月)～30日(木)
全国統一防火標語 『もういいかい』

火を消すまではまあだだよ』

火災が発生しやすい時季を迎えるにあたり、市民の皆さんに火災予防に関する意識を高めていただくことにより、火災の発生を防ぎ、万一発生した場合にも被害を最小限にとどめ、火災から尊い命と貴重な財産を守ることを目的としています。

東日本大震災復興支援チャリティコンサート
土田英順さんのチェロ演奏会 元札幌首席奏者
4月8日(水)午後2時から
大震災への**募金**をお願いします

「成年後見制度」勉強会
判断力が低下したら、どうしますか?
5月22日(金)午後1時から・参加費無料
講師：NPO法人中空知成年後見センター代表理事 熊谷仁美様
会場：全龍寺(茂尻元町北4丁目14番地)

「住宅火災のちを守る7つのポイント」
【3つの習慣】
①寝たばこは、絶対やめる。②ストーブは、燃えやすいものから離れた位置で使用する。③ガスこんろなどのそばを離れるときは、必ず火を消す。
【4つの対策】
①逃げ遅れを防ぐために、住宅用火災警報器を設置する。②寝具、衣類やカーテンからの火災を防ぐために、防炎品を使用する。③火災を小さいうちに消すために住宅用火災警報器を設置する。④高齢者や身体の不自由な人を守るために、隣近所の協力体制をつくる。

1 上下水道からのお知らせ

1 お引越し等で、水道を使用開始または使用中止したい場合は、必ず事前に連絡をお願いします。

水道を使用開始する場合(立会いが必要です)

水道を使用中止する場合(使用しなくなった場合でも、連絡がなければ基本料金がかかります)

2 水道の使用者、所有者、使用用途が変更になる時は、届出をしてください。

3 水道工事(新設・改造・撤去など)をする時は、市の指定業者へ依頼してください。

4 上下水道課では、便利で簡単な口座振替をお勧めしています。

- ・ 仕事が忙しく、日中なかなか支払に行くことができない。
- ・ うっかり払い忘れがち
- ・ なかなか外出できず、支払のためだけに掛けるのが面倒だ。
- ・ など。

※お手続きは一度だけで結構です。「預金通帳」「通帳の届出印」「最近お支払になった上下水道料金の領収書」を持参のうえ、市内金融機関で直接お手続き願います。

※急な手続きの場合、処理が間に合わずご迷惑をお掛けすることもありますので、手続きはお早めにお願います。

●漏水や故障の早期発見のため、月に数回はメーターを確認しましょう。

問合せ 上下水道課管理係
☎ 32・2218

に合わずご迷惑をお掛けすることもありますので、手続きはお早めにお願います。

●漏水や故障の早期発見のため、月に数回はメーターを確認しましょう。

問合せ 上下水道課管理係
☎ 32・2218

1 エルピーガス容器(ボンベ)の盗難が相次いでいます!

エルピーガスは、暖房や飲食店の調理、湯沸かしなど生活に欠かせないエネルギーですが、昨年から、空知管内で一般住宅や共同住宅に設置されているエルピーガス容器の盗難が増えており、平成25年5月から17件の盗難被害が増えています。

盗難されたエルピーガス容器の使用は、ガスが漏えいして発火する可能性があるため非常に危険です。

エルピーガス容器の盗難等を発見したときは、110番か最寄りの駐在所に通報してください。また、不審車(者)を発見した場合は、車のナンバーや運転手の特徴をメモし、110番か最寄りの駐在所に通報してください。

ご協力をお願いします。

※エルピーガス容器を交換する者は、身分証明書(社員証)を

募 集 RECRUIT

愛真ホーム臨時職員募集
(職種及び募集人員)
介護員：若干名

【雇用形態等】
期 間 6カ月以内(更新もあり)
勤務場所 愛真ホーム
賃 金 時給968円
(翌月15日支給)

勤務時間 7時～18時の内ローテーション勤務(7時間45分勤務)
社会保険等 社会保険・雇用保険・労災保険に加入
応募資格 赤平市臨時職員登録条件と同じ

【申込方法】
事前に臨時職員の登録が必要となりますので、登録申込書と履歴書(ごちからも総務課で交付)に必要事項を記入の上、総務課職員係へ提出願います。

※申込書・履歴書は赤平市ホームページ(<http://www.city.akita-bira.hokkaido.jp/>)からダウンロードできます。

問合せ 愛真ホーム
☎ 32・2884

平成27年度第1回 警察官採用試験

北海道警察では、警察官を募集します。やる気のある、熱い志をもった方の申込み、問合せをお待ちしています。

願書交付・受付期間
4月15日(水)まで

※警察署でも申込書の受付ができます(持参の場合のみ)

※電子申請による受付は4月10日(金)17時30分まで

第1次試験日 5月10日(日)

受付資格

【A区分(男女)】
学校教育法による大学(短期大学を除く)等を卒業した方(平成28年3月卒業見込者を含む。)

【B区分(男女)】
A区分以外の方(学校教育法による高等学校に在学中の方を除く。)

年 齢 昭和58年4月2日から平成10年4月1日までに生まれた方

問合せ 北海道警察本部採用センター ☎ 0120-860-314
・ 赤歌警察署警務課及び最寄りの交番・駐在所 ☎ 32・0110

学校・高等専門学校・短期大学・大学に進学及び在学中の方は、次のとおり貸し付けします。

貸付金額(月額)
高等学校生：8千円、高等専門学校生：1万円(公立)、1万5千円(私立)、短期大学・大学生：1万5千円(公立)、2万円(私立)

返済期間 卒業後10年以内
申請書交付期間
4月10日(金)まで
受付期間 4月17日(金)まで
申込み用紙は学校教育係にあります。

・ 提出書類を参考に選定します。
・ 市税等を滞納、または特定滞納者等に認定されている世帯の方は貸し付けできません。
・ 高等専門学校とは、北海道内では、函館・苫小牧・釧路・旭川各工業高等専門学校の4校のみです。他の専門学校は貸し付けできません。

申込み・問合せ
学校教育係 ☎ 32・1822

奨学生を募集しています

保護者が市内に居住し、高等

善 意 charity

ありがとうございました

〔愛真ホームへ〕 敬称略
◆阿部千恵子(本町) あて布
◆木村久子(昭和町) あて布

市民行事

event

東公民館上期講座

「春の香りソーブカービング」
初心者講座

専用のナイフを使って石鹸に彫刻を施す「ソーブカービング」。

1日目は「さくらのカービング」で、2日目は「チューリップのアレンジメント」(小物入れ)です。

作品は、素敵なインテリアとして、また香りのよい芳香剤にもなります。ぜひ体験してみてください。

日時 4月21日(火)・28日(火)

13時30分～15時30分(全2回)

定員 8名

会場 東公民館

講師 八木原まき子氏(美唄)

カービング教室「リラ」主宰

教材費 700円

持ち物 エプロン・薄手木綿手袋・筆記用具・老眼鏡(必要の方のみ)

※カービングナイフをお持ちの方は、ご持参ください。

申込み・問合せ 東公民館 ☎32-7537

申し込み・問合せ

東公民館 ☎32-7537

講習

習

trainings

危険物取扱者試験

種類 甲種、乙種(第1～6類)、丙種

試験地 札幌市、旭川市、滝川市

ほか

試験日 5月31日(日)

受付期間

5月31日(日)

▼書面 4月15日(水)～22日(水)

▼インターネット 4月12日(日)～19日(日)

※滝川市では、甲種の試験を受験できませんので、ご注意ください。

問合せ 消防署予防保安係 ☎32-3181

消防設備士試験

種類 甲種(第1～5類)、乙種(第1～7類)

試験地 札幌市、旭川市ほか

試験日 5月31日(日)

受付期間

▼書面 4月15日(水)～22日(水)

▼インターネット 4月12日(日)～19日(日)

問合せ 消防署予防保安係 ☎32-3181

消防署予防保安係

☎32-3181

☎32-3181

☎32-3181

☎32-3181

その他

other

グッデイポイントが終了

皆さんにご愛顧いただいたま

いりました「グッデイポイント

事業は、本年2月末をもって終

了しました。これまでのご利用

ご協力に感謝申し上げます。

なお、事業中止にかかるお取

扱いは次のとおり対応させてい

たいただきます。

▼カード回収期限 平成27年8月31日(月)

・フルマークカードは従来どお

り分タログ商品300円引き)

・残ポイントカードについても

すべて対応します。(1マーク

につき3円引き)

※火まつり時に実施していた大

抽選会はいりません。

問合せ 赤平グッデイポイント

会・赤平商店連合会・赤平商工

会議所内) ☎32-2246

広報あかびら3月号の訂正

広報あかびら3月号16ページ

PHOTOアラカルトの掲載写

真と標記に誤りがありましたの

で訂正させていただきます。



誤 BBとQUUがやってきた
正 BBとQooがやってきた



元気な
こっこ
ちゃん



いしま ゆあちゃん
(1歳4カ月)

今月のかわいい
おともだちを
紹介します!

かわいいおさんの写真を広報に載せてみませんか?
広報広聴係では、このコーナーに掲載するおさん(10カ月くらい～3歳くらいまで)の写真を募集しています。
問合せ 広報広聴係 ☎32-1834

市営住宅入居者の募集

募集戸数	<ul style="list-style-type: none"> ■シルバーハウジング(幸) ■その他市営住宅若干戸 応募者多数の場合は抽選となります。
家賃	世帯の収入によって決定
受付期間	4月1日(水)～9日(木)
問合せ	建設課住宅係 ☎32-1820まで

道営住宅入居者の募集

募集戸数	<ul style="list-style-type: none"> ■文京団地3LDK2戸 ■豊丘南団地2LDK1戸 ・宮下団地は随時募集してます。 ・応募者多数の場合は抽選となります。
資格	暴力団でない方 単身者は入居できません。 ※詳細は受付時にご説明します。
家賃	世帯の収入によって決定
入居	6月1日(月)予定
受付	期間 4月16日(木)～18日(土) 9時～19時30分※18日(土)のみ17時まで
	場所 交流センターみらい研修室
抽選	日時 4月21日(火)10時～
	場所 交流センターみらい研修室
問合せ	MMSマンションマネジメントサービス(株)担当:袴田 (平日8時45分～17時30分) ☎23-3071まで

Photoアラカルト

ゴルポッカ大会



(2月21日)

北翔大学協力のもとゴルポッカ(雪上パークゴルフ)大会がエルム高原家族行村にて開催され、参加者は寒さ負けず、競技を楽しみました。

第6回ニュースポーツ大会



(2月22日)

第6回目となるニュースポーツ大会が、総合体育館で開催され、参加者は、フロアカーリングを行い、交流を深めました。

市内各中学校卒業式

(3月12日)



赤平中央中学校



赤平中学校



市内各中学校で卒業式が行われました。



第3回がんがん祭り



(3月8日)

第3回目となるがんがん祭りが八千代寿司駐車場にて開催され、味の異なる6種類のがんがん鍋を堪能し、冷えた体を温めました。

少年消防クラブ入部式及び退部式

少年消防クラブ入部式及び退部式が行われ、13名が入部され、21名が任期を修了し退部され、これまでの活動に敬意を表されました。



(3月7日)

第31回東公民館まつり

(3月14・15日)



第31回目となる東公民館祭りでは、展示や芸能発表にたくさんの方でにぎわいました。



市内各保育所ひな祭り

(3月3日)



文京保育所



若葉保育所



市内各保育所で、ひな祭りが行われました。



北海道知事賞受賞



赤平中学校

(3月2日)

根本優笑さんが、「第29回全道中学生の税をテーマとしたポスター募集」にて、北海道知事賞を受賞されました。

平成27年4月1日発行 / 赤平市 編集 / 企画財政課 広報広聴係 印刷 / 光文堂

赤平市民憲章

1. いたわりと笑顔をまちにひろめましょう。
1. よく学びつくりだす芽をそだてましょう。
1. きれいな花と緑でまちをつつみましょう。
1. たくまいはたらく力をのばしましょう。
1. みんなで語りみんなのまちをつくりましょう。

(昭和49年7月31日制定)

あかびらの人口

(平成27年2月末日現在)

※()内は前月比

総数	11,345人	(-20)
男	5,180人	(-10)
女	6,165人	(-10)
世帯数	6,315世帯	(-10)

あかびらお天気メモ

(平成27年2月)

	前年
最高気温	6.6°C (6.4°C)
最低気温	-20.4°C (-22.0°C)
降水量	22.5mm (20.5mm)
降雪量	84.5cm (144.0cm)

赤平市役所 ☎079-1192 赤平市泉町4丁目1番地 ☎32-1834 FAX32-5033

URL <http://www.city.akabira.hokkaido.jp/> E-Mail info@city.akabira.hokkaido.jp

▶この広報誌は再生紙を使用しています。